

Christianshede Kirke

Af Bent E. Hansen november 2018

Hvorledes den smukke kirke på højdedraget blev til.

Den 12. august 2019 har Christianshede kirke 125 års jubilæum. Det vil blive fejret på behørig vis.

Men hvordan var det nu det var for 125 år siden?

Overlærer Chr. Sørensen, Bodholt Skole har skrevet om kirken ligesom han har nedskrevet, hvad Herning Folkeblad skrev om Christianshede kirke dengang i 1894. Det i parentes nævnte er fra artikler i forbindelse med kirkens 40 års jubilæum. Ligeledes skriver Helge Frederiksen en artikel om kirken i forbindelse med 40 års jubilæet.

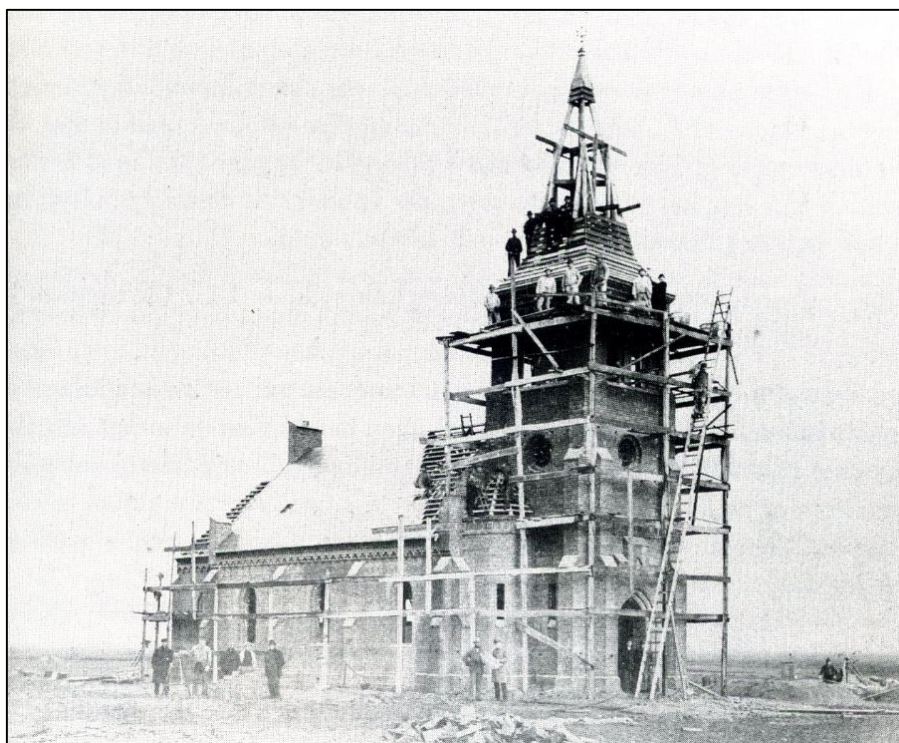

Christianshede kirke byggedes på et år 1893-94.

Sørensen skriver

På midten af den gamle kirkegård blev der opført en ny kirke for Christianshede, Guldforhoved og Rønkilde.

Om indvielsen af Christianshede kirke den 12. august 1894 kan læses i Herning Folkeblad den 14. august følgende

I søndags indviedes den nye kirke i Kristianshede, Bording Sogn af provst Kock, Herning, på biskoppens vegne i overværelse af en meget talrig forsamling, der fyldte kirken indtil trængsel, og en del

kom ikke ind. Ved indvielsen assisterede flere af provstiets præster.

Den 16. august fortsatte bladet:

Som før meddelt her i bladet fandt indvielsen af Kristianshede Kirke sted søndag den 12. august. Trods det mindre gode vejr, havde der samlet sig så mange mennesker, at flere måtte gå bort af mangel på plads.

Indvielsen foretoges af provsten, og herredets præster havde givet møde på tre nær, ligesom også herredsfogeden var kommet til stede. Amtmanden havde meldt forfald.

Processionen, der bar de hellige kar, udgik fra den nærved kirken beliggende gård "Sigten." Fra koret talte provsten over Matt. 11.12. "Men fra Johannes den Døbers dage indtil nu trænger man med Vold, ind i Himmeriges Rige, og de, som trænger ind, river det til sig" Derefter prædikede pastor Hindhede over dagens evangelium efter den nye tekstrække .

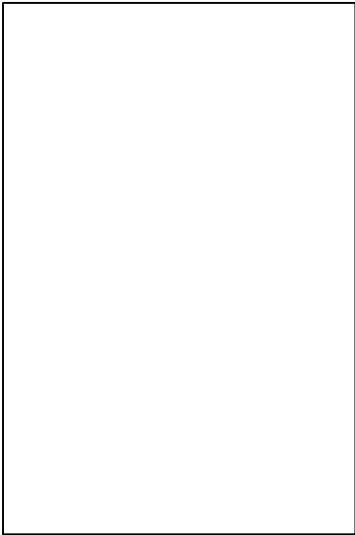

Pastor N. B. Hindhede var præst i Bording sogn fra 1892- 1898 og prædikede ved Christianshede kirkes indvielse den 12. august 1894.

En af de tilstedeværende præster ytrede efter indvielsen det ønske, at åndens susen også i fremtiden måtte føles i den nye kirke.

Efter indvielsen samledes kirkekommisionen til en fællesspisning på Gæstgivergården ved Bording Station.

Om kirken skrives videre: Kirken er opført i spidsbuestil under ledelse af arkitekt R. F. Clausen af Århus, der også forestod opførelsen af kirken i Gludsted (108 kr.).

Entreprenøren for murer- og tømrearbejdet var tømremester Simonsen, Odder (9940 kr.), der havde bortakkorderet murerarbejdet til murermester Christiansen af Brædstrup. Snedkerarbejdet er udført af snedkermester Rasmussen, Århus (2203 kr.) og malerarbejdet af malermester Stender samme steds.

Kirken, der er forsynet med tårn, gør et tiltalende indtryk og udmærker sig, hvad det indvendige angår ved sin hyggelighed. (Kirkeklokken og varmeanlægget blev leveret af firmaet L. Andersen, Århus, Døbefonten, en udhulet granitsten blev leveret af billedhuggeren Lerche, Århus). Den bevillige sum til kirkens opførelse var 16 000 kr., og pengene slog godt til, så der endogså blev råd til anskaffelse af en stor, smuk messinglysekrone, der nok ikke var beregnet i overslaget.



Christianshede kirke som den så ud indvendig i 1894.

Det er nu den 4. nye kirke, der er bleven opført i Hammerum Herred, og man ønsker, at det

ikke må blive ved denne gode begyndelse, men at der må fortsættes ad den gode vej, så det kirketomme rum snart må være ude af sagaen. Der er vel få steder i landet, hvor der er mere kirkelig sans end i de fattige hedesogne, og når kirketrangen på et enkelt

sted kan afhjælpes for en så forholdsvis beskeden sum, så er det virkelig en dårlig økonomi ikke at imødekomme den.

Nu har den østlige del af Bording sogn sit på det tørre, hvad denne sag angår, men da vi nu sidder godt, kunne vi ikke undlade at udtale det ønske, at det også må komme dertil, i en ikke alt for fjern fremtid, at man også tænker med velvilje på den nordlige del af sognet, hvor kirkestrangen er i samme grad følelig, som den var forhen i Kristianshede.

Ved indvielsen manglede Christianshede kirke et orgel, men ifølge en avisartikel i forbindelse med 40års jubilæet kan læses:

... men dette skaffedes til veje ved almindelig offervilje fra beboernes side, idet man udlejede jagtdistrikter, og det derved indkomne beløb blev anvendt til køb af et orgel. (1220 kr.) Således

var hele befolkningen i den sydlige del af sognet med til at bære den kirkebygning, som blev lagt på den jyske højderyg i stilhedens og ensomhedens rige og siden har stået som et samlende midtpunkt for den stræbsomme befolkning



Christianshede kirke fik et orgel i 1908. *Kirken indvendig - .*

Helge Frederiksen skriver den 7. december 1936 i en avisartikel ligeledes følgende om tårn og inventar:

Det anselige tårn er forsynet med højt spir, der ender i et metalkors. Såvel kirken som tårnet er tækket med skifer. Indvendig har kirken overalt fladt bjælkeloft og gulkalkede vægge, der

foroven smykkes af en bred malet frise kirken rundt. Alt træværk i kirken står i mørkt egetræ. Et pupiltur afgiver plads til orgel.

Den snedkrede prædikestol er af søjler inddelt i tre felter, af hvilke det midterste bærer indskriften: ”Menneskesønnen er kommen for at søge og frelse det fortabte.”

De to yderfelter smykkes af henholdsvis et kors og et anker som symbol på tro og håb. På prædikestolens nederste rand læses: ”Salige er de, som høre Guds Ord og bevare det.”

Den spidse korbue følges rundt af en malet frise, der i midten er forsynet med inskription: ”Jeg er det Verdens Lys; hvo, som følger mig skal ikke vandre i Mørke, men have det Livsens Lys.”

Alterpartiet består af et basrelief i egetræ båret af antemensalen, der af to svære søjler deles i et bredt midterparti, der bærer Kristi monogram, samt to yderpartier, hvorpå der er malet et neg.

Selve relieffet har som midterparti Kristus, medens de fire apostles symboler er motiver for de andre. Øverst ses et kors, ligeledes udført i mørkt egetræ. Forneden på alterbordet læses: ”Salige er de, som sørger, thi de skulde hussvales.”

Døbefonten er en granitfont med messingdåbsfad.

Ovenstående fortæller ganske godt om Christianshede kirke og om hvordan den så ud fra start. Siden er inventaret blevet noget ændret, men det hyggelig og smukke er velbevaret. Så kirken kan fortrøstningsfuld imødesee det kommende 125 års jubilæum.

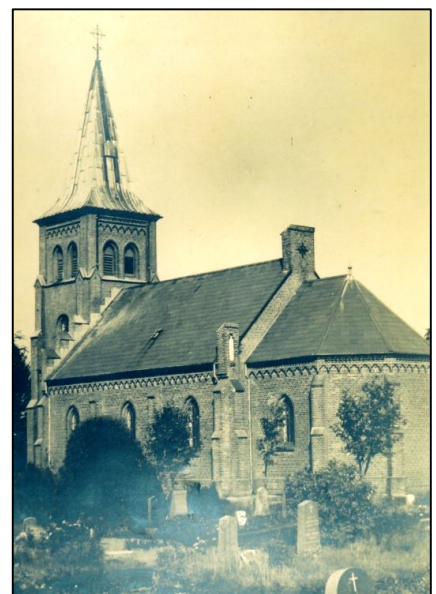

Christianshede kirke 1915